

PRESENTACIÓN ESTÁNDAR DE MEMORIA Y BALANCE ORGANIZACIONES DE LA SOCIEDAD CIVIL



Fundación
MUJER LEVÁNTATE

Período Reportado: 1° de Enero al 31 de Diciembre de 2015

I. Carátula

Identificación

Nombre de la Organización	Fundación Mujer Levántate
RUT de la Organización	65.019.819-0
Tipo de Organización	Fundación
Relación de Origen	Caritas Chile, Iglesia Católica.
Personalidad Jurídica	Decreto Supremo N°3557 del 23 de septiembre de 2009
Domicilio de la sede principal	Maestro Palomo 0486 / Puente Alto
Representante legal	Magdalena del Río Covarrubias RUT: 7.023.018-6
Sitio web de la organización	www.mujerlevantate.cl

Información de la organización

Presidente del Directorio	Nelly León Correa, RUT.:5.987.893-K
Ejecutivo Principal	Diego Arredondo Wladdimiro, RUT: 10.445.885-8
Misión / Visión	Misión: Contribuir a la inclusión social de las mujeres que están o han estado privadas de libertad. Visión: País más justo, mujeres libres
Área de trabajo	Reinserción Social
Público objetivo / Usuarios	200/ 94
Número de trabajadores	10
Número de voluntarios	10 participando en actividades puntuales; navidad y aniversario. 1 de forma permanente

Gestión

		2015	2014			2015	2014
a. Ingresos Totales M\$		188.171.426.	185.097.862	d. Patrimonio M\$		21.424.423	-15.987.171
b. Privados M\$	Donaciones	156.727.470.	155.097.862	e. Superávit o Déficit del Ejercicio M\$		38.035.094	-15.135.608
	Proyectos			f. Identificación de las tres principales fuentes de ingreso		*Donaciones	*Donaciones
	Venta de bienes y servicios			g. N° total de usuarios (directos)		*Proyecto FNSP	*Proyecto FNSP
c. Públicos M\$	Otros (ej. Cuotas sociales)			a. Indicador principal de gestión (y su resultado)		N° de mujeres atendidas por el programa. Se atendieron a un total de 94 mujeres.	% de mujeres que logra un cambio de vida sustentable El 33% lo logra.
	Subvenciones						
	Proyectos	31.443.956	30.000.000				
Venta de bienes y servicios							
Persona de contacto		Marcela Araya, marcela.araya@mujerlevantate.cl , +56979483096					

II. Información general de contexto y de gestión

Carta de la Fundadora

La Fundación Mujer Levántate, fundada en el año 2008 por el Padre Alfonso Baeza y la Hermana Nelly León, tiene como finalidad el poder contribuir a la inclusión social de las mujeres que están o han estado privadas de libertad.

La sociedad chilena aspira buscar como dar acceso igualitario a derechos básicos, como la salud, educación, vivienda etc. Pero nos preguntamos cual es nuestra responsabilidad para tener un país más justo.

Como ejecutores de un programa de reinserción social para mujeres, creemos que es fundamental la cooperación de los diversos actores públicos y privados, a través de la colaboración confiada y transparente. Lo cual conlleva esfuerzos y un compromiso constante, el cual permite la continuidad de programas que logren efectos ellas en el corto, mediano y largo plazo.

Como Fundación ponemos al servicio nuestra experiencia de más de 8 años de trabajo con mujeres que están o han estado privadas de libertad.

La buena aceptación y satisfacción de nuestras integrantes, nos mantiene animados a seguir este camino, colaborando en abrir más espacios para desarrollarnos y continuar confiando en nuestras capacidades.

Durante este año nuestra fundación se ha enfocado en ampliar y mejorar la calidad de nuestro programa, evaluando condiciones de mejoras, tanto para nuestras integrantes, como para nuestra institución.

El desafío de nuestra organización es seguir creciendo y fortaleciendo el trabajo con las mujeres, de tal manera que llegemos a realizar una intervención especializada que favorezca la real inclusión social.

El informe que a continuación se muestra, deja en evidencia nuestra gestión realizada en el 2015.

Un abrazo fraterno,

Nelly León Correa.

Estructura de Gobierno

El Directorio de divide en Comités:

Comité de Auditoría: Implica finanzas, gestión financiera, adquisiciones. Procesos y resultados. Normativas
Queda compuesto por: Magdalena del Río, Álvaro Covarrubias y María Cristina Marchant y sus funciones serán:

- Aprobar formulación del presupuesto anual
- Pronunciarse sobre la factibilidad de las nuevas propuestas
- Cautelar por la normativa de la Fundación
- Formular el diseño del control de gestión
- Pronunciarse sobre reasignaciones presupuestarias
- Auditar cumplimiento de estándares

Comité Técnico: Para todo lo relativo a programas de la Fundación
Queda compuesto por Sergio Chacón y Francisca Werth y sus funciones son:

- Acompañar en el diseño de la oferta programática
- Evaluar nuevos programas
- Definir estándares e indicadores

Comité posicionamiento en el medio: Para lo relativo a captaciones, comunicaciones y relaciones públicas
Queda compuesto por hermana Nelly León y Fanny Dittborn y sus funciones son:

- Buscar y proponer nuevas fuentes de financiamiento
- Gestión de redes y relaciones inter institucionales
- Colaborar en el plan de comunicaciones

DIRECTORIO	
Nombre y RUT	Cargo
NELLY DEL CARMEN LEON CORREA RUN. 05.987.893-k	Presidenta
FANNY DEL CARMEN DITTBORN BAEZA RUN. 06.024.672-6	Secretaria
MARIA MAGDALENA DEL RIO COVARRUBIAS RUN. 07.023.018-6	Tesorera y Representante Legal
MARIA CRISTINA MARCHANT CANTUARIAS RUN. 06.448.211-4	
SERGIO RICARDO CHACON, ARMIJO RUN. 10.033.973-0	
FRANCISCA WERTH WAINER RUN. 8.668.116-1	
ÁLVARO COVARRUBIAS RISOPATRON RUN. 4.102.993-5	

Estructura Operacional

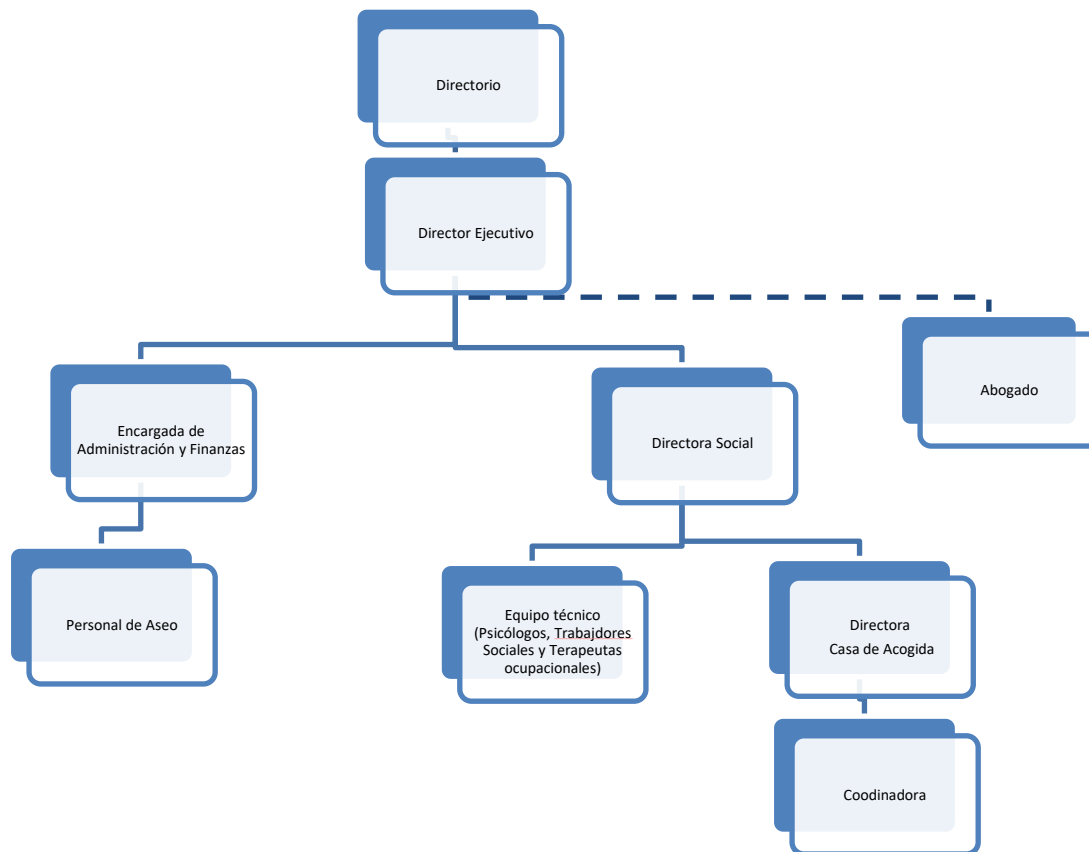

Valores y/o Principios

- Justicia restaurativa
- Misericordia
- Perdón

Principales Actividades y Proyectos

Actividades

Fundación Mujer Levántate se focaliza en la intervención de mujeres privadas de libertad que se encuentran en el su último periodo de condena o prontas a la salida con beneficios. Esta intervención se realiza en dos etapas fundamentales: Intra-penitenciaria y Post-penitenciaria.

-La etapa intra-penitenciaria está enfocada a preparar a la mujer privada de libertad para el proceso de salida a través de una intervención psicológica, encuentros madre e hijos y talleres de apresto laboral.

-La etapa post-penitenciaria, está enfocada a dar acompañamiento y orientación a las mujeres que salen al medio libre para lograr una reinserción laboral y familiar exitosa, a través de generar oportunidades de capacitación y/o colocación laboral.

Además, algunas de estas mujeres también requieren una residencia transitoria, puesto que no cuentan con una vivienda adecuada o con apoyo familiar que las sostenga en su proceso de salida al medio libre, es aquí donde como Fundación ofrecemos la opción de residir por un promedio de 6 meses en nuestra Casa de Acogida.

Proyectos

NOMBRE DEL PROYECTO	<i>Mujer Levántate Integral</i>
Público Objetivo / Usuarios	Mujeres condenadas de centros penitenciarios femeninos de Santiago en su último periodo de reclusión
Objetivos del proyecto	Contribuir a la reinserción social de las mujeres condenadas a privación de libertad en el CPF San Joaquín, a través de una intervención enfocada a disminuir factores de riesgo de reincidencia. Generar oportunidades de capacitación y/o colocación laboral para mujeres que han egresado del sistema penal y se encuentran en el medio libre
Número de usuarios directos alcanzados	53 mujeres
Resultados obtenidos	27 mujeres que finalizan la intervención intrapenitenciaria enfocadas a disminuir factores de riesgos / Total de 53 mujeres que ingresan a la intervención. 12 mujeres que finalizan la intervención postpenitenciaria enfocada a disminuir factores de riesgo / Total de 25 mujeres que ingresan a la intervención.
Actividades realizadas	Se realizaron las siguientes actividades: <ul style="list-style-type: none"> - Acompañamiento Psicológico Individual - Taller de Habilidades socio-ocupacionales - Encuentros madre e hijos - Gestiones para Inserción laboral - Gestiones para capacitación.
Lugar geográfico de ejecución	Centro Penitenciario Femenino San Joaquín (CPF), Domicilios en la Región Metropolitana, Oficina central Puente Alto.

NOMBRE DEL PROYECTO	Casa de Acogida Mujer Levántate
Público Objetivo / Usuarios	Mujeres condenadas que no cuenten con domicilio y/o una red de apoyo que les entregue soporte necesario para su proceso de reinserción
Objetivos del proyecto	Entregar residencia transitoria, alimentación y servicios básicos por un período aproximado de 12 meses.
Número de usuarios directos alcanzados	13 mujeres fueron acogidas en la residencia transitoria 1 hija de 16 años vivió con su madre en la residencia.
Resultados obtenidos	Se utilizó el 55% de la capacidad instalada considerando cobertura de alimentación y servicios básicos.
Actividades realizadas	Actividades de bienvenida a Casa de Acogida, Asambleas comunitarias, Onces comunitarias, acompañamiento con Directora.
Lugar geográfico de ejecución	Casa de Acogida (Canadá 5149, San Joaquín)

Identificación e Involucramiento con Grupos de Interés

Grupo de interés	Forma de relacionamiento
Gendarmería de Chile –Centro Penitenciario Femenino.	Esta vinculación es esencial para el desarrollo del proyecto, puesto que permitió el ingreso de profesionales y voluntarios al penal, para llevar a cabo la intervención. Asimismo, esta vinculación favorece mantener la instalación de contenedores al interior del penal, lo que significa contar con infraestructura más adecuada para la atención profesional de las usuarias. Por otra parte, la relación con el área de estadísticas y conducta de CPF, favoreció el acceso a los tiempos mínimos y términos de condena contenidos en la base de datos de gendarmería, de tal forma que, en el proceso de selección se pudo realizar con éxito. Sin embargo, queda pendiente realizar una sensibilización a distintos niveles de la institución acerca de la importancia de este tipo de proyectos para las usuarias, ya que esto permitiría que las funcionarias otorgaran más permisos de salida de los talleres de trabajo y secciones a la intervención.
OTIC Cámara Chilena de la Construcción	Esta Institución colaboró al proyecto impartiendo un programa de capacitación “ayudante Pastelero” para 12 mujeres y posterior colocación laboral en empresa Walmart. La colocación en Walmart fue efectiva en 3 de las 11 mujeres que egresaron exitosamente de la capacitación.
Acción Emprendedora	Se realizan 6 asesorías a mujeres que cumple con perfil de emprendedoras.
Mamut. Tecbolt S.A	Esta empresa fabricante y comercializadora de elementos de fijación entregó a 2 usuarias cupos de trabajo, con contrato formal. Esta empresa abrió más cupos laborales pero las usuarias no se mostraron interesadas en este rubro.
Lavanderías Speed Clean S.A	Lavandería y Lavaseco. Esta empresa se encuentra comprometida con cupos laborales para mujeres que requieren y necesitan de un empleo.
Empírika	A pesar que se firmó un convenio de colaboración, finalmente esta empresa no ofreció cupos laborales para las usuarias del proyecto.
COSAM La Pintana	Se realiza coordinación de un caso para continuar tratamiento en consumo problemático de drogas.
Congregación del Buen Pastor	Residencia para religiosas de la tercera edad que requieren de cuidados y servicios de aseo. Se entregan 3 cupos laborales para las usuarias del programa.
Programa de Reinserción Puente Alto	Se realiza coordinación para la entrega de prestaciones de casos que egresaron a la comuna de puente alto.
Programa de Reinserción La Pintana	Se realiza coordinación para la entrega de prestaciones de casos que egresaron a la comuna de La Pintana.
Fundación Pérez y Fabres	Socio estratégico
Subsecretaría de Prevención del Delito	Financia a través del Fondo Nacional de Seguridad Pública financia el área laboral de la intervención con las mujeres privadas de libertad.
Pastoral Penitenciaria	Socio estratégico en cuanto facilita el acceso a necesidades básicas de nuestras beneficiarias.
Filippo / Alimentación	Donación de helados y alimentos para actividad de Navidad
Fundación Kabbalah	Donación de ropa y accesorios para beneficiarias actividad Navidad

Indicadores

Objetivo general	Indicador (principal de gestión)	Resultado
<p>Contribuir a la reinserción social de las mujeres condenadas a privación de libertad en el CPF San Joaquín, a través de una intervención enfocada a disminuir factores de riesgo de reincidencia.</p>	<p><u>Indicador</u> Porcentaje de mujeres que finalizan la intervención intrapenitenciaria enfocadas a disminuir factores de riesgos.</p> <p><u>Cálculo</u> Número de mujeres que finalizan la intervención intrapenitenciaria enfocadas a disminuir factores de riesgos / Total de mujeres que ingresan a la intervención X 100</p>	<p>27 mujeres que finalizan la intervención intrapenitenciaria enfocadas a disminuir factores de riesgos / total de 53 mujeres que ingresan a la intervención.</p> <p>Por lo tanto, 51% de mujeres que finalizan la intervención intrapenitenciaria enfocada a disminuir factores de riesgos.</p>
	<p><u>Indicador</u> Porcentaje de mujeres que finalizan la intervención postpenitenciaria enfocada a disminuir factores de riesgos.</p> <p><u>Cálculo</u> Número de mujeres que finalizan la intervención postpenitenciaria enfocada a disminuir factores de riesgos / Total de mujeres que ingresan a la intervención X 100</p>	<p>12 mujeres que finalizan la intervención postpenitenciaria enfocada a disminuir factores de riesgo / total de 25 mujeres que ingresan a la intervención.</p> <p>Por lo tanto, 48% de mujeres que finalizan la intervención postpenitenciaria enfocada a disminuir factores de riesgos.</p>

Objetivo específico	Indicador	Resultado
Generar oportunidades de capacitación y/o colocación laboral para mujeres que han egresado del sistema penal y se encuentran en el medio libre	<u>Indicador 1</u> Porcentaje de mujeres que son colocadas laboralmente	28 mujeres son colocadas laboralmente / 94 mujeres participantes. Por lo tanto, 29,8% mujeres son colocadas laboralmente.
	<u>Cálculo</u> Número de mujeres que son colocadas laboralmente /Total de mujeres participantes X 100 <u>Indicador 2</u> Porcentaje de mujeres que son capacitadas en oficio	20 mujeres son capacitadas en oficio / 94 mujeres participantes. Por lo tanto, 21,2% mujeres son capacitadas en oficio.
Entregar residencia transitoria, alimentación y servicios básicos por un período aproximado de 12 meses.	<u>Indicador</u> Porcentaje de utilización de la capacidad instalada (incluye cobertura de alimentación y servicios básicos) <u>Cálculo</u> Promedio mensual de mujeres que utilizan a residencia transitoria /Capacidad instalada (11 cupos) X 100	Un promedio mensual de 6 mujeres que utilizan a residencia transitoria / 11 Cupos de capacidad instalada. Por lo tanto, se utilizó el 55% de la capacidad instalada considerando cobertura de alimentación y servicios básicos. Estos resultados reflejan una mejora en la utilización de los recursos disponibles en relación al año anterior, donde sólo se utilizó el 49% de la capacidad instalada considerando cobertura de alimentación y servicios básicos. Se espera que, para el siguiente año, el promedio mensual de la utilización de los recursos aumente, en virtud del aumento de la cobertura de la intervención.

Prácticas relacionadas con la evaluación/medición de la satisfacción de los usuarios y resultados obtenidos

La satisfacción de las usuarias del programa percibida de forma cualitativa en dos actividades en las que las participantes fueron invitadas: Celebración de Aniversario y Celebración de Navidad. Ambas, reflejan el nivel de adherencia y participación de las integrantes, mostrándose dispuestas a realizar un cambio de vida, agradeciendo la oportunidad de que alguien pueda creer en ellas.

Participación en redes y procesos de coordinación con otros actores

Fundación Mujer Levántate participó formalmente durante el 2015 en las siguientes redes:

Red	Tipo de Participación
Red Social Inserta	Red Social Inserta, fue fundada el 2009 y está compuesta por instituciones públicas y privadas de la zona, con el propósito de aportar conjuntamente al proceso de reinserción social de personas infractoras de ley y sus familias. Participación activa de las reuniones que convoca la Red.
Consejo de la Sociedad Civil de Gendarmería	Participación activa en las reuniones trimestrales convocadas por el consejo de la sociedad Civil de Gendarmería.
Mesa temática del Senado	Mesa temática del senado de "Sistemas carcelarios y postpenitenciarios", surge para discutir entre diversos representantes de la sociedad civil acerca de las problemáticas observadas en el ámbito carcelario a fin de presentar una propuesta acerca del tema a parlamentarios.

Reclamos o incidentes

No aplica

Indicadores de gestión ambiental

No aplica.